京城日報
夕刊
三月五日（日）
編輯發行人 小川三之介 印刷人 鳥見吉治
發行所 京城府太平通一丁目 合資會社京城日報社

すき燒 鳥料理 水炊 喜久家 本町二 喜樂館横 電本三八二番

皇軍の超人的努力
豫定の半を短縮
而も各地で相當激戰
敵死體は鄭重處理す

【錦州五日發至急報】皇軍の承德及赤峰占領が極めて迅速に行はれ、當初軍の豫定してゐた日數を約二分の一に短縮し得たことは、全諸部隊の超人的努力を示すものであるが、然もその間各部隊は相當の激戰に遭遇してゐる、即ち服部部隊の沙帽山、野鷄溝の激戰は既報の如くであるが、更に凌南占領の際、敵は實に死體五、六百を遺棄して潰走し、白道營子の三千の敵は頑強に抵抗した結果、その半數は死傷してゐる、又凌南北方八家子占領の戰鬪に於ては死體五、六百を遺棄して逃走してゐる、川原挺進快速隊の進路にあつては天朔山初め隨所の敵兵が潜んで抵抗したが、承德入城までに敵は多數の砲、兵器、彈藥、車馬死體を遺棄して逃走し、同隊はこれ等遺棄物を處理して前進した、殊に敵の死體は車輪にかけるに忍びず、いづれも道路側傍に運んで鄭重に處理して前進した

莊嚴なる入城式を擧行

【承德四日發電】朝陽出發以來、途中の匪賊を擊退しつゝ惡道路を驀進また驀進熱河街道を一路西進、勇躍して熱河首都承德城に入城し、日章旗をひるがへした○○隊は四日午後四時、○○旗を先頭に莊嚴な入城式を行つた

川原先遣隊前進に備ふ

【承德五日發電】承德一番乘の榮譽をかち得た川原先遣隊は、四日承德城内に宿營、五日部隊を整へて今後の前進に備へた

灤家口城壁日章旗飜る

【灤家口五日發聯合】萬里の長城の羊腸たる天嶮谷ものかは、服部先遣部隊○○隊は五日朝來寛城子、石門關一帶鐵門關一帶に堅陣を敷き、猛烈なる抵抗を試みた敵を攻擊、今正午長城の灤家口を占據、全軍勇躍城壁高く日章旗を揭げ萬歲を叫んだ

喜峰口前の長山谷占據

【承德五日發電】五日早朝灤平を占據した川原挺身快速隊は息をもつがず一路北平街道を目がけて突進、古北口一帶の敵に猛烈なる攻擊を開始し、本日正午近く喜峰口の手前長山谷を占據した

茂木先遣部隊が
圍場を占據す
城門高く日章旗飜る

【赤峰五日發電】四日早朝赤峰より熱河圍場道を開始した茂木先遣部隊は、昨夜圍場北方三里の地點に迫り五日拂曉攻擊を開始した、敵の逃走せる大砲、兵器、死體を飛び越へ猛戰、午前十時熱河廳下の一大生産地として知られた圍場を占領し、燦々城門高く日章旗を揭げた、市民は何れも日滿兩國旗を押し立て、皇軍の入城を心から歡迎し、食糧、馬糧等を自發的に提供し頗るなごやかである

圍場突破 猛擊急進

【圍場五日發電】茂木部隊の前衛部隊は五日朝圍場を突破し、息つく間もなく西進、吾れ先にと潰走せる敵を猛擊した

國際貿易は二義的
先づ國内策を樹立
飽迄健全な通貨流通を期す
米新大統領就任演說

【ワシントン四日發電】全米國民の恐慌の最中に、期待された新大統領ルーズヴェルト氏の就任演說左の如し

予は 我米國民諸君が必ずや期待しゐること〻思ふが予は茲に我國民目下の情勢が要求する所の決意を率直に諸君の前に披瀝せんとするものである、今やその意を明からさまに大膽に語るべきの時であり、且つ又現在の狀態に對して正直に直面することを避くる必要なしと信ずるものである、この偉大なる國民は過去に於て堪へ來たるが如く、今後も必ずや堪へ得るであらう、而して必ずや繁榮を恢復するであらう、故に予は先づ吾人の恐るべき唯一のものは恐怖の念である、即ち退却を前進に轉向せしむるために必要とする努力を麻痺せしむるに至るものにして理由なき恐怖心であるとの信念を述べんと欲す

予は この危機に際して國民諸子が、國民の指導者に對して再び援助を與ふるものなることを確信する、予並に諸氏はこの精神を以て吾人の共同の難局に當らねばならぬ、然もこの難局は幸にも物質的事實に關するに過ぎない、今や物質的價値は幾與的の標準にまで萎縮してゐる、租稅は重加されてゐる、然も吾人の支拂能力は減退してゐる、斯くて政府は重大なる歲入の減少に際會し交換の手段は貿易の潮流に於て凍結し工業的企業の枯葉は各方面に横はつてゐる、農民は農産物の市場を見出し得ず、多數の家族の貯蓄は今や彼等の手を去つてゐる、然も更に重大なるは無數の失職者の陰慘なる生活の問題に直面してゐることで、又之に劣らざる多數の人々は努するも得る所極めて少ない狀態にある、然れども吾人は吾人の門戶に多量の物資を有することは感謝すべきことであり、只その供給物資が眼前にありながらその充分なる使命が沮礙せるのみである

何と なれば人類の物資の交換を司る支配者達が吾人の頑固さと、吾人の無能のため遂に其の失敗を認めた爲めである、アメリカの復興の程度は金錢上の利益より高尚なる社會的價値を吾々が適用する範圍如何にある、**無情且つ利己的な惡事に屢々神聖なる信賴を與へたる從來の銀行業の行爲は終焉せしめねばならぬ而して復興はアメリカ國民の倫理の變更を要求してゐるのみでなく、其の要求する所は飽くまで實行である** 失業者に職を與ふる吾々の最も重大なる最初の仕事は戰時にかける如く政府直接努力募集に依つて一部分は遂行し得るが、天然資源利用法の改良を促進すべき方策を講究することが更に一層必要である、同時に中心地の人口過剩を率直に認め土地を一層利用し、農産物の價格を引上げ以て購買力を增加せしむる努力せねばならぬ

中央 及地方政府が交通運輸其の他純然たる公共事業を經て國家的計畫の下に監督し費用の大節減を行ひ且つ抵當流に依る損失を防止することに依り又復興は助成せらるゝであらう、總ての銀行業務及信用制度に對しては嚴重なる監督を要し他人の金に依る投機けこれを終息せしめねばならぬ、而して飽くまで適切にして健全なる通貨の流通を期せねばならぬ、吾等の考究すべき所は實にこれ等の諸點である、予は新議會に對し特別措置を行ひ之等の諸點に對する詳細對案を作成せしむると共に、收入をして支出より多からしめ以て先づ自己の家を整頓せしむることを切言して已まない

國際 貿易は勿論非常に重要である、然も健全なる國民的政策の樹立に比すれば、時局及必要の點に於て寧ろ第二義的のところである、予は國際貿易を國際的經濟改善に依つて回復すべく努力を惜しむものではないが併し國內に於ける緊急の事態は國際貿易の回復を待つてゐることは出來ない

國際政策に於ては予は自ら他人の權利を尊重すると共に、條約の義務及神聖を遵守する善良なる隣人の政策を以て、吾等米國民の政策となさんとするものである

而して予は我國民に對して訓練を求め共同の利益の爲めに凡ゆる犧牲を拂ひ以てより大なる利益を目標とする、吾人の指導者としての地位を可能ならしめんことを切に求めんとするものである

この 誓約にして諸君より得らるゝ限り、予は躊躇なく吾等共同の問題のために捧げ、又制定された吾が偉大なる國民軍の指導者の地位を占めんとするものである、而して予は我憲法上の權能に基き困惑せる國民が必要とする方策を完成せんとする準備を有する、而して之等の諸方策及び我議會が立つべき諸方策に對して、最も速かなる採用を要求するものである、若し議會にしてこれ等の方針を採らず國民的危機が依然として去らざる場合は、此危機に處すべく殘された唯一の手段につき我議會に要求する、即ち危機に對し戰爭に訴ふる廣汎なる實行權（我々が外敵に依り侵入された場合に與へらるゝが如き大なる權力）を予は要求する

我々 は謹んで神に祈り、神が吾等を保護し、又今後吾に予を導き給はんことを祈つて已まぬ（寫眞はルーズヴエルト大統領）

新舊兩大統領
長時間會見
兩氏更に要人と懇談

【ワシントン三日發電】ルーズヴエルト氏は本日早朝にフーヴァ氏を訪ひ約一時間の後辭去した、右は就任式前に何時も行はれる儀禮的訪問であるが、會談時間の長かつたことにつきフーヴァ氏は單に『國家的種々の問題を語り合つた』と述べたがルーズヴエルト氏は會談の内容を發表することを避けた、なほルーズヴエルト氏は民主黨領袖と又フーヴァ氏はミルス財務長官その他大藏省首腦部と懇談した、ミルス氏は會見後『目下の金融恐慌につき速かに聲明が發せらるゝだらう』と語つた

更に速力增進を
計畫してゐる
釜山で 吉田鐵道局長談

【釜山特電】さきに東上中であつた吉田鐵道局長は五日朝釜山上陸直に北行したが釜山棧橋において鐵道スピードアップ、制度の改正問題等に就て左の如く語つた
鐵道の時間短縮は木浦だけで約二時間の短縮を見る豫定であるが、線路のカーブ、勾配等の關係があつてこれ以上の時間短縮が出來ない狀態である、朝鮮鐵道は過去三回にわたつて大改修を行つたが、今後も繼續的にこれらの缺陷を改修して現在よりも更に速力を出せる樣にしたいと計畫してゐる、鐵道の現在の制度を改正し、從つて大規模の人事異動を斷行するなどの話は久しく東上してゐて不在であつたからどうなつたか全然知らぬと言明を避けながら話頭を轉じ今後の日本海航路が活躍することは豫想にかたからぬことであるが、この問題は將來の事であつて果して急速なる發達を來して朝鮮鐵道の運輸系統に一大變化を與へる樣なことは俄かに起り得るものではないと觀測してゐる、寧ろ朝鮮、滿洲の鐵道運賃の協定を實現する方がはるかに重大な問題である

玉麟の榮華も
一朝の夢
惡虐の都は一轉して樂土化
湯將軍の居室を見る

【承德四日發電】湯玉麟は、皇軍が熱河に入城した四日午前九時兵を引具し北平さして早くも逃走し、省政府内の各室には亂兵等が散亂し如何に狼狽して逃げたかゞうかゞはれる、記者は入城第一に興味を惹かれて足をむけたのは湯の居室である

▽—▲

廿萬の傭兵軍、正規軍を擁し、滿洲國に反抗陰謀に在る勢力を占め熱河に君臨した湯玉麟の日常生活を見ると、湯の居室は贅沢に驕麗なのに驚く、室の隅々には湯の愛用してゐた阿片吸入器、煙管など散亂しその傍にある妾の室にはスリーキャッスルの空罐、お白粉などがころころしてゐる、寶石などをちりばめた寢具類は早くも持ち出されてある、湯の各室には孫文と蔣介石の寫眞を並べて揭げ、例の『革命未成』云々の文字と三民主義の文句を入れた大きな額が室中に掲されてゐる

▽—▲

この樣を見れば思つたより湯が張學良に壓制されてゐたが、今から一週間以前張學良が承德に來た時は盛んに歡迎會をやつたと見え、街の辻々や省政府會議室には青天白日旗と共に『北平張委員長歡迎』といふポスターが貼られてゐる、我軍入城の際にはフランスの牧師と總領事及孔子廟の連中が大旗を掲げ歡迎して呉れ、何くれとなく世話をする、從今朝までは湯將軍の都は午後は一轉して我正道の日章旗で眺められてゐるのは轉た感慨無量のものがある

熱河の敗戰で
學良が北平落ち
二先づ外國に亡命か
陸軍省に達した情報

【東京電話】四日陸軍省に達した情報によれば、張學良は熱河における部下軍隊が日滿軍に全く撃滅せられた爲め、その地位は頗る危殆に瀕し遂に飛行機にて北平を逃走する事となつた模樣であるが、併しまだ其の行く先は不明である、或は斷然たる目當なく、結局は外國に亡命する事になるであらうと見られてゐる、熱河軍及僞軍は長城に沿ひチャハル方面に向ひ目下敗走中である

軍資調達不能
宋も辭職か
蔣介石 極力慰撫

【南京四日發電】熱河の敗戰は國民政府の財政窮迫を致命的となしその唯一の財源上海中心の財閥も三日東銀總裁に協議の結果、國民公債二千萬圓引受交渉に話聞せる宋子文に對し、到底引受不可能なる旨回答した、これがため宋子文は職に堪へずとの理由で、行政院長代理財政部長の要職より辭職の意を發明し、蔣介石もこれには痛く狼狽し、宋子文の辭職は國民政府の現政權の崩壞を意味するとて極力これを慰撫するに決し、直に說得のため打電した、宋も國民の信用を失ひ國民政府の瓦解するものと見られてゐる

敗北の責を負ひ 作相辭表提出

【北平四日發電】張作相は熱河における大敗北の責を負ひ、今夕張學良に宛て辭表を提出した

△△△△△ 學良軍同士討

【北平四日發電】古北口の學良軍は熱河軍と激戰二時間の後これを擊退し、午後四時長城の門を閉した

支那官憲 承德陷落公表

【北平五日發電】漸く、熱河陷落を祕しつゞけてゐた支那側官憲も、昨四日夕に至り外人記者團の質問に對し、今朝承德陷落の事實を承認し湯玉麟は北平に逃走したことを公表した

湯の逮捕令
學良が正式公布
東北軍に嚴命を發す

【北平四日發電】張學良は湯玉麟逮捕令を正式に公布した、湯は關内の灤平に逃げ込んだものと見て同方面の東北軍に逮捕方を嚴命した

湯玉麟落ち延ぶ 【北平五日發電】支那側の消息に依れば、湯玉麟は湖北省より内部に入るを許されず、若干の手兵を率ゐて西北方に落ち延びた模樣である

米山部隊 戰死傷者

【錦州五日發電】米山部隊の戰死傷者は目下判明せるもの左の如し
戰死 山崎上等兵
負傷 西原中尉

國府が 我提議期待

【南京四日發電】承德陷落に驚いた國民政府は熱河問題と共に日本が對行し得る且つ誠意ある提議を爲さんことを期待してゐると語つた

北章營子 西北の敵 鈴江部隊追擊

【錦州五日發電】○○飛行隊の報告によれば、鈴江部隊は四日午後二時四十分北章營子の西北、十五キロの東西に亘る線に陣地構築の敵を追擊した

内外蒙古にも
親滿の機運
滿洲國の繁榮に「重大關係を持つ」

【承德四日發電】熱河不定の形成りその周圍に對する影響は頗る注目すべきものであり、殊に西方に位する內蒙古各旗は熱河省の人心の影響に就ては、今の處其態度を明確に表示されてゐないが、多年支那の暴政壓迫に苦しんで來た察哈爾住民は支那に對し頗る熾烈なる反抗の氣を持つだけ今後の現れが益々注視される譯である、即ち從來の親日親滿の機運益々濃厚とならんとする同地方住民が如何なる態度を示すかは、滿洲國の繁榮に重大なる關係を持つものである、元來內蒙古各旗はソヴエート、外蒙古は支那政府の壓迫を恐れて察哈爾省の住民の熱の昂びたる親日親滿態度を明確にしなかつたものであるが、今や熱河が平定され同地方は支那本土との一切の關係を斷ち、滿洲國と共に東洋平和の爲貢獻せんとするの空氣が漸々醸成されつゝある

十五六日頃に
御裁可を仰ぐ

【東京電話】政府は別項の如く六日の臨時閣議において脫退に關する樞府諮詢案による脫退通告文案を正式に決定し、脫退と南洋委任統治に關する件その他の聯盟關係事件を附して樞府に諮詢の手續きを執ることとなつたが、政府としては右案件の性質上可及的速かに諮詢の完了さるべき事を期待して居るので、樞府に於ても約一週間で之を終了し、現在の見込では十五、六日頃には上奏御裁可を經て事務局に對し右通告文を提出の運びに至るものと見られてゐる、右案件は右通告文を以て聲明書に代へ別に聲明書を發表せしめぬこととし通告文を事務局に提出と同時に外務省より公表する筈である

脫退に關する
御諮詢案成る
六日の閣議に附議

【東京電話】外務省では脫退に關する上中後手續を執ることになつたが、外務省案によれば脫退通告文及び理由書は對究の結果別個のものとせず事務局に提出すべき脫退通告文の中に脫退理由の説明、日支紛爭處理に於ける聯盟の失當を指摘し我脫退理由を記述することとなつた、而してこれが長さは邦文にして千五百字程度の簡單なものである、なほ右通告文と同時に脫退に關する帝國政府聲明書を發表する

全米に休業令

【ニューヨーク四日發電】最後まで頑張つてゐたインデアナ州及びサウスカロライナ州も遂に銀行休業を施行するに至り、今や全米四十八州悉く銀行休業令の施行を見るに至つた、尤も休業令全部が强制的でなく個人銀行中には多數開店してゐるものもあり、ピッツバーク市では個人銀行は平常通り取引を續けてゐる

取引所 商議に波及

【ニューヨーク四日發電】ネブラスガ、ミネソタ、ニュハンスシヤ各銀行は四日より休業した、又ニューヨークの株式商品取引所も四日より六日まで休業シカゴ商業會議所も四日より閉鎖された

人

◇川島東軍司令官 五日温陽、牙山天安へ
◇梅崎朝中福團長 五日朝京城より歸鎮
◇中村朝鮮總督府長官一行六名 六日午前七時京城驛着の豫定
◇田中文太郎氏（大邱朝鮮自動車會社重役）四日夜入城備前屋へ

あすの天氣（6）

北支那の高氣壓は優勢となつて示度七百三十八ミリを示し夫れより氣壓は朝鮮を經て次第に本邦方面に低くなつてゐる南岸は曇つて木浦には少雪があるも其他は一般に天氣よく北風が吹てゐる氣温は昨朝より八度內外低くなつた明日は天氣がよく寒い

豫報 西の風晴

三	日正午	零下二・三度
四	日最低	零下七・三度

贊化病院
京城府明治町一丁目 電話本局二四一番
醫學博士 古城憲治
內科 小兒科 入院隨意 普通病室及傳染病室

正式 國旗
附屬品一切 製造卸商
大久保眞敏國旗部
京城黃金町三丁目 電話本局二二一四番

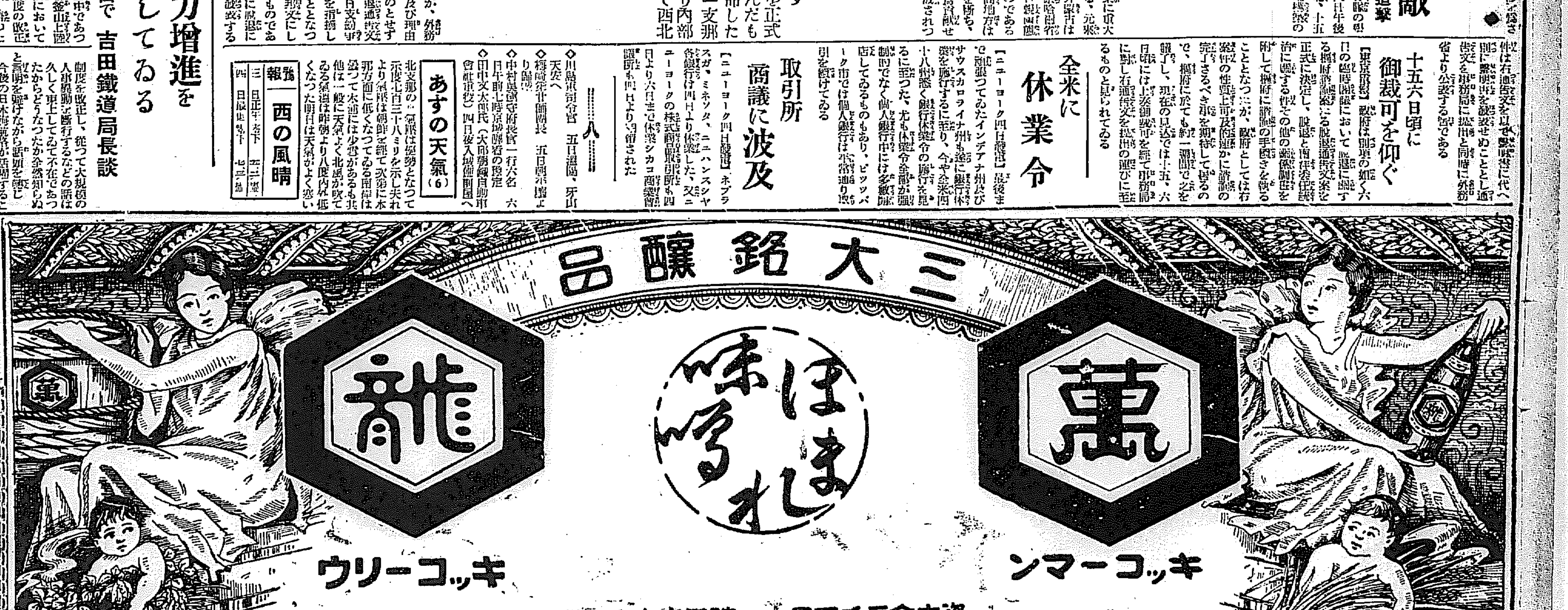

三陸の人を救へ
全國的に叫ばる

【東京電報】三陸地方大慘事は全國的幾多の衝動を與へ、特に同地方は滿洲出征兵士の多數の郷土に當つてゐるため各方面より『三陸の人を救へ』との叫びがあげられ、政府、陸軍當局、民間團體のすべてを通じて救援の手がのばされてゐる

不思議な大海嘯
魚の死骸がごろ〳〵
國富技師一行調査

【仙台電報】中央氣象臺地震係主任國富技師一行の大海嘯の調査隊は四日午後三時半宮城本吉郡志津川町到着、眞浦に襲はれた各地を順次フイルムにおさめる一方實地を調査中であるが、段丈の波浪け大谷村に押よせた百五十尺のものであつたまゝ沿岸には十六尺の海嘯がおしよせ不思議なことにはかれい、たい、ひらめ等の魚類のほかに、たこ、あわび等が死骸となつて海岸にうちあげられてゐる

各國大公使 六郷軍に見舞ふ

【東京電報】三陸地方の震災に對して各國大公使は四日内田外相を訪問して我政府の名において鄭重な見舞を述べたがその國名は左の如くである
イギリス▲ドイツ▲フランス▲ソヴエート▲スエーデン▲カナダ▲支那▲ルーマニア▲滿洲國

電波に乘る熱河の戰雲
雜音が多いが 我等を感激に

▽…わが軍の神速的躍進に呆然ないほど早く承徳まで占據し熱河の戰況もちよつと一段落の態にあるため折角滿州から全國民に呼びかける世界のラヂオ界における期待たる戰況放送もやゝ興をそがれたが、それでも生々しいニュースが現地から送られるといふので國民の待望は頗る大きく、五日午後零時五分からの第一報には何處の家庭でも噛りつくばかりに耳を傾けた

▽…JDKでかこの大放送に午前中から用意おさく怠りなく、いよ〳〵定刻スヰッチを入れゝばまづコールアナウンスののち小磯參謀長が『熱河作戰につき』との題で今日までの攻略につき皇軍の男しい攻略ぶりを語つたが熱河から奉天まで有線、奉天からAKに短波、AKから全國中繼と幾つかの段階を通つてゐる故か、それとも空中コンデイシヨンの不良のためか、可成りの雜音が入つて斷片的にしか聽取出來ない、しかし

『これもみなさまの絶大の後援の賜で……』

と一段と高くして感謝する小磯參謀長の聲はグツーとわれらの胸に打たれるものがあつた

▽…引續き皇軍の承徳入城に協力した○○飛行隊の岩下大佐が『空中より見たる承徳入城記』を軍人らしい歯切れのよい口調で語り、承徳の爆彈投下に四散する支那兵のことから、開禪と日章旗をひるがへして堂々入城するわが軍の威容を傳へ、聽者にきれ〳〵とかすれるけれど腦裡にその壯烈な光景をまざ〳〵と浮かばせるものがあり最後に約四十分間安藤アナウンサーから承徳占領の報に感激木部の状況を感激放送して豫定の放送時間の三十分をタップリ使つて記念すべき戰地よりの第一報は終つた、明日も午後零時五分より同なつた

東京も不明瞭

【東京電報】熱河よりの戰況放送第一日は五日午後零時五分から十分間放送される豫定であつた承德州停車場に据付られたマイクを通じ奉天中繼で開始されたが、雨天のため成績思はしからず内容は明瞭に聽き取れなかつた

國粹會立つ
非常時日本の第一線に活躍

【東京電報】非常時日本の祖國愛に燃えて各種の愛國團體が簇出して立つ時大日本國粹會では起つて本部の『從來の消極的態度より積極的に出でて』との意向の下に協議を重ねてゐたところ、この程首部の共鳴を得ていよ〳〵結束を固め非常時日本の第一線に活躍することゝなり、來る三月十一日全國百十一支部を招集し總裁の改選、組織の變更をなした上同月二十九日天長節の佳日を卜し全國大會を擧行、非常時の進路を決定して花々しく活躍することになつた

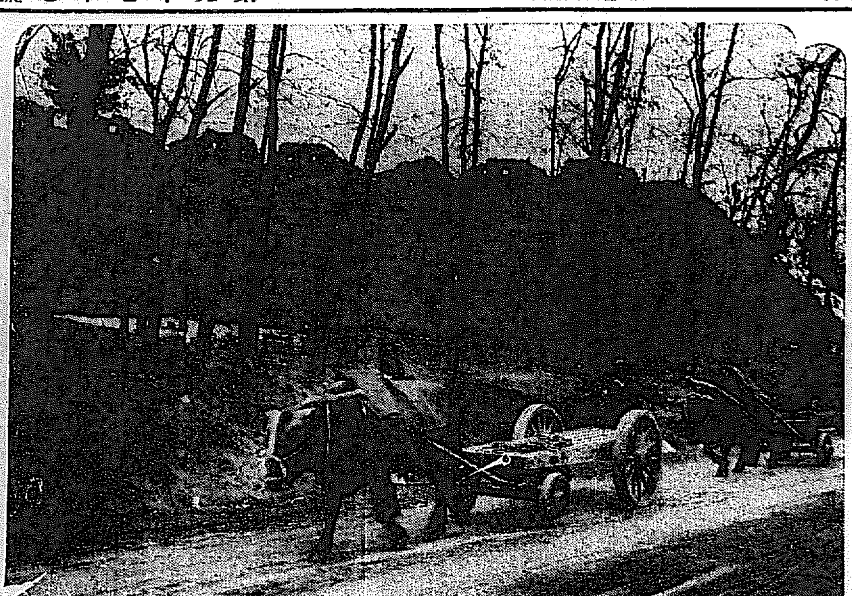

郊外早春（東小門外所見）

退擊スフチ
傳染病の横綱を倒す大研究完成
内服ワクチン『ヘロテゲン』
鈴木博士の偉業

ノックアウトする新藥が發見された、京城府中央試驗所技師醫學博士鈴木五志氏は赤痢にかゝつた人間のやうに鶏がバタ〳〵と死する白痢病を研究中、白痢菌を保護してゐる鶏や卵を人間が食べて病毒をもつて擬病を制する方法を巧に利用してチフスを撲滅するもので、しかもこの白痢菌がチフス菌に對し抗毒素のあることから、これを利用してチフス豫防藥をつくることを思ひつき、まづワクチン劑を創製し京城帝大醫學部で實驗の結果、二週間目にはチフス菌に對する約四十倍の殺菌抗體があらはれチフス菌よりつくつたワクチンに比し強力な働きがあることを發見したので更に特殊の製法で内服ワクチンとし『ヘロテゲン』と命名して一般に賣出すことゝなつた、大體我が國においてチフスは全傳染病の約五割を占め、殊に壯年者インテリ階級に罹病者多く、この病魔の犠牲者は國家的にみても由々しきものがある

このとき、女子供でも容易に服用し得る有力な藥が發見されたことはチフス撲滅のため頗る期待され鈴木博士の大研究は世界學界から注目されてゐる（寫眞は鈴木博士）

赤十字救護班 七日夜奉天へ 一行二十四名

朝鮮本部から派遣されることとなつた臨時第二十救護班一行はすでにその人選を終り六日本部に集合身體檢査を受けた後同夜は京城ホテルにおける送別會に臨み七日は午前十時から本府第二會議室に集合總督西部長の訓示を受けた後朝鮮神宮に参拝し、同夜七時二十分京城驛發奉天へ向ふこととなつた、救護班長石黒以下看護婦長各一名、看護婦二十名、使丁一名合計二十四名である

芝居王國 俄然爭議に
大阪松竹系從業員 ―折衝遂に決裂―

【大阪電報】松竹土國松竹の座務多田蔦三郎、人事課長栗野氏が代つて折衝したが松竹側は拒否したので七時に及び遂に決裂、從業員代表は總罷業を叫んで西成座花月劇場の從業員は日本映畫館中、浪花座の大道具、衣裳部の從業員結束して四日松竹に十二ヶ條の要求を提出し、これに關する交渉を行つたが、有隣側に對する双方代表の會見は午後二時半から南地九郎右衛門町松竹キネマ大阪支店で行はれた、從業員代表は總罷業の部長、田中、島井支店長等出席、松竹側は從業員の要求に關し松竹は大部屋の開會以來の慣例により拒絶したので、部屋の開會は昨年十二月二十四日の懇談によつて解決したので更に要求されてゐると強調して拒否した、從業員側は本部に引上げ大會を開き目的貫徹のためあく迄抗爭することを決議し結束を固めて居る、斯くて芝居王國に爭議は再び展開されることになつた

東京の眞中に天然痘發生
滿洲に旅行した男 附近一帶は大騷ぎ

【東京電報】日本橋區濱町三ノ一九鐵物商石井時満(二七)は去る廿七日發熱の爲め四日名刺に依り診察を受けてゐたが原因不明のため四日久松署に屆出で小川醫院長及江口防疫課長も出張して機診の結果午後十時半眞正天然痘と決定し附近一帶は消毒する等大騷ぎを演じた、同人は四日一月九日東京驛發京城、ハルビン奉天を經て去る十五日下の關に歸り同所から九州方面を歩き、去る二十四日歸京したもので傳染系統は在滿當時感染したものと見られてゐる

蔣支那公使 今夕横濱發

【東京電報】駐日支那公使蔣作賓氏は五日午後六時横濱發プレジデント・クリーブランド號で歸國の途につくに決した、同公使は午後四時過自動車で横濱に到着したが、公使は一切時局外の談にふれるを避け『櫻花咲く頃は歸任したいがそれも未定である』と語つた

第廿八回陸軍記念日
各部隊總出動で「實戰宛らの演習」
龍山二十師團の計畫

…を陸して戰ひ、勇敢によつて大勝を博した卅八年前の三月十日、今や我皇軍は熱河の曠野に寒氣と戰ひ戰へば勝ち、攻むれば陷れてゐるこの時にあたつて我が二十師團では三月十日の陸軍記念日を國民と共に記念すべく計畫中であつたが左の如く計畫案が成つた

演習經過の概要

一、午前九時演習開始と同時に東軍火蓋を切るや西軍飛行機之を攻擊し東軍これに應射す
二、間もなく東軍飛行機來り、兩軍飛行機之に對し茲に壯烈極まる空中戰を開始
三、この間地上部隊の戰ひは進展し西軍は敵の猛射砲彈を冒して前進す
四、この時東軍爆擊機來りて京城市中を爆擊し西軍市中防空隊一齊に之を射擊す
五、次いで東軍は毒瓦斯を使用して鐵條網を破壞し西軍之を妨害す
六、京東軍に各種火器を併用し西軍陣地を猛射した後其の兩翼を攻擊し、西軍の一部は遂に撤退の止むなきに至る
七、この時兩軍飛行機再來極力地上戰鬪に參加す
八、東軍攻擊益々急なる時恰も西軍增援隊來着し戰鬪に參加する
九、東軍突擊に移る
十、この時西軍騎兵突如襲擊を敢行し同時に兩軍主力部隊は突擊開始をなしこゝに休戰ラッパ響き渡る

東軍想定概要

一、京城占領の目的を有する東軍は三月十日朝主力を以て東小門方面より、一部を以て漢忠壇方面より共に京城東端の敵陣地に對し攻擊する
二、漢忠壇方面に向ひし部隊は午前九時新堂里東方一帶の位置に達し決戰に移る
三、東軍飛行隊は午前九時を期し京城市街を爆擊すると共に直接東軍の戰鬪に參加する豫定

西軍想定概要

一、京城守備の任務を有する西軍は敵近接の報に接し已に陣地を構築し、市街要所には對空射擊の設備をも完了す
二、三月十日未明以來敵の攻擊を受けつゝある西軍は主力を東小門方面に一部を漢忠壇方面に配置し防禦中にして午前九時の陣勢は新堂里西方高地一帶にある
三、西軍飛行隊は午前九時到着し防空並に地上戰鬪參加の豫定である
四、仁川及水原より增援の爲め急行中の砲兵及歩兵騎兵は午前九時京城西北附近に達する距離にある

熱河映畫

【錦州三日發電】今次の熱河討伐にできぐ〳〵武勳を發揮し、繼續に國軍の討熱狀況をカメラに收め、併せてこの機會に熱河省の民情風俗を紹介すべく、米國フオツクス映畫會社は今回六名の撮影技師を特派した、右一行は二、三日中に錦州より現地に入ることゝなつてゐる、フヰルムを通じて歐米や列國が公正妥當なるわが軍の行動を認識し從來の謬見を認見することも强くはないことだらう

寒さ逆戻り けさ零下十一度

なごやかな陽の光りに浴いながらも『春』を感じさせた天候がまた北支の高氣壓に押されて逆戻りし京城の温度は零下十一度と急降し折角の日曜もまだ冬籠り生活から抜けきらず、まもなく陽春に再び還つてゐる北支那内陸の高氣壓が非常に強張して來るため今後も晴天がつゞき氣温もまだしまり氣味の見込だ

三陸地方震災義捐金寄托

三陸地方震災救濟義捐金として五日本社に左の通り寄托があつた
▲五円也 京城大和町三丁目二六四番地 寺内甲蔵之氏

京城農校生視察

京城農業學校生徒八十名は五日麥砂方面の農事視察を行つた

關東學生 卓球軍來る 京城で三試合

朝鮮卓球協會主催本社後援による全關東學生卓球聯盟の招聘は、いよ〳〵二十五日對京城學生戰、二十六日對全京城軍の二試合を本社樓上に於て擧行することに決定した、一行は來る十九日夜東京を出發し二十一日朝釜山に上陸し全釜山軍と對戰し二十四日朝京城入城、二十四日は休養し二十五、六日試合をなし二十七日朝で一戰をまじえて歸來の豫定であるが選手のメンバーは次の通りである
監督石田彌(早大)▲マネージャー井元政治(立大)▲主將相磯順平(大正大)▲程振昇(立大)▲井上京介(慶大)岩淵邦雄(立大)▲小仲彪二(早大)▲角田征二(早大)▲今井太郎(慶大)▲右衛将之助(立大)

小火二件

◇四日午後四時頃府内新設洞三八岸敬進方から發火し天井の一部を焼いて大事に至らんとしたが消防隊員が馳せつけ鎮火した、原因はストーブから洗濯物に引火し天井に燃へ移つたもので損害輕微であつた
◇五日午前零時二十分頃府内諸谷七〇番衛藤旅館李貞燦(四四)方から發火し軒先を焼いて同四十分鎮火した、原因は隣家の温突の煙突が不完全で同家の軒先の板に燃へ移つたものである

時局大講演會（來聽歡迎 入場無料）

日時 三月七日午後七時
場所 京城公會堂
開會の辭 京城日報社營部長 寺田壽夫
ゼネヴアより歸りて ゼネヴァ本社特派記者 吉川兼光
東洋の再建 第二十師團司令部付 金子大佐
主催 京城日報社

太田胃散 實質本位 盛んに賣れてゐる胃病藥 本舗 東京 太田信義藥房

皮膚科花柳病科 醫學博士 吳元錫

生徒募集 就職界の覇者 文部省認可 興文中學校

京日案内

募集 外務員 村木時計店

結婚 / 賣地 / 金融 / 恩給 / 教科 / 恩給 / 電話 / 賣地 / 空間

新法令施行に依り伸び行く信託預金 朝鮮土地信託會社 京城・長谷川町

ぜんそくに シイロペス 苦しいぜんそくと頑固なセキに 苦しんでゐらるゝ方々は今到る處で大評判の「スペロイン」を御試用下さい。是は數種の高貴藥を配合した藥劑で一日一服頓服するだけでアノ苦しい苦痛も忘れた様に爽快となり治病の目的を達する事が出來ます
適應症 喘息(氣管支性、心臟性)氣管支カタル、百日咳、感冒、偏頭痛、其他セキの諸症
藥價 六日分壹円、十五日分貳円、二十五日分參円、四十五日分五円、百日分拾円
全國藥店にあり
合名會社 東亞藥園 大阪市天王寺區東平野町三丁目
スペロイン SUPEROIN

美容生徒募集 京城美容學校

古本 金剛堂書店

頭痛にノーシン

謹告 荒川京染店

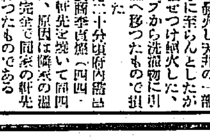
演説 非常時の心績之 荒木貞夫閣下 / 皇道に還れ 秦眞次閣下 コロムビアレコード

新案特許 博 白井式濕布藥帶 一回の保水力裕に十二時間

產科 婦人科 醫學博士 二宮亮吉 二宮病院

社員招聘 日本生命朝鮮支店

寫眞 ワタナベ 本町一

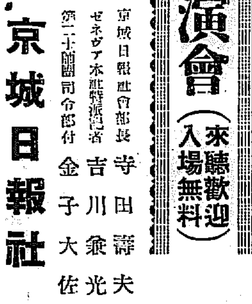
雛 初生雛 ヒヨコ 東洋畜産興業株式會社

牛田式噴霧器 燦然と輝く 果樹、蔬菜及一般消毒用

十二ヶ年に亘る 道制過渡期を脱す
最後のお土産デー
咸北道會―最終日

【羅南】咸北道評議會第六日の最終日は三日午前十一時開會、八年度歳入出豫算は前日議了確定したので第六日は各評議員の意見開陳で道當局に對するお土産デーがある豫期を通じて最も緊張な議員の論調を見せず白石議長外理事官出席一同も緊張せず、本日も和やかに、日程の公益に關する質問に移り、特に富永知事より農山漁村振興に關する意見を述べ協力を希望を述べ挨拶によつて緊張裡を閉ぢ意見開陳を左の如く要望した

▲宋憲植議員 農村振興指導方針に關し、特に經濟方面が他の機關と連絡をとつてこれに當ることは困る結果であらう

▲崔昌厚議員 四年制の普通學校は早く六年制として貰ひたい、會寧郡雲頭面を貫流する河川の修理、私立學校の補助、會文五間の道路の完備のために橋梁架設をして頂きたい

▲李鍾萬議員 三峰雜種間道路昇格、清津漁港岸工事、同江に木橋架設、普通學校の學級増加および年限延長、國境方面に農業學校新設、罹難民救濟、國境對岸に領事分館設置をその筋に申請方を要望

▲朴…議員 輸城驛前から清津面に到る道路改修、富寧郡西部方面の國有未墾地の部落民に處分方を見せて貰ひたい、特に茂山、三長等にその急施を、罹災民救濟のために道路工事を、三海地は小さく貧弱だから他面と配合して頂きたい

▲金鳳鉉議員 今後の豫算編成に關し、あらゆる文化種度の劣れる本道のために全力をつくして國庫補助を得し特殊地域の特に農山漁村に均霑して社會教化施設を一層、効果的ならしむるための要望、地方官公署に對する希望、地方官公署に出來るだけ土地の人を採用して貰ひたい、市街地造成に關し南陽驛の河川敷地をよく調査して對策を講じて頂きたい

▲李熙璣議員 問題地方に向つて農民が移動する傾向を見て農村對策を講じて貰ひたい交通機關の發達で農村の荒廢を招いた所がある、これが對策考慮を望む農村婦人への對策、社會施設としての隣保館新設、改善機關を通じ勤勞精神の涵養鼓吹を要望

▲鄭昌鉉議員 部落中堅人物の活動を期するため中心人物指定上の考慮、漁業組合資金融通を圓滑にし組合特殊の現狀に鑑み之に資金の便宜を計ること、漁民に對し固漁物の配給、清津漁港より西水羅を經て池津に到る道路を三等道路として改修、清津にも測候所を新設、等を要望

▲永田議員 商業、社會施設一の件僅増額逆補助で當局に併合の件等を要望

▲四元議員 本年適當の地に博覽會を開催し、本道を紹介、清津港開設に際して貰ひたい、清津港築港を本年度内に完成、清津、羅南間道路の鋪装を明年度中に完成、清津に水產試驗場或は完備せる測候所新設、清津に中等學校設置乃至商業補習學校の昇格、學校卒業生の給料生活者等および青少年の獨立自營精神鼓吹等に關して要望

時に午後零時四十分これで午前の日程を終り休憩、午後一時半再開

▲金永煥議員 意見開陳を續行す 義務教育を至急實施道民の負擔能力に鑑みこれを以上をもつて終了閉議諸名人に

昇格問題で 尙州農蠶校騷ぐ
校長の失言も祟り 全生徒が同盟休校

【大邱】尙州農蠶學校では過般來昇格問題に關し運動を來してゐたが去月二十八日から、一、二年生全部ストライキを決行した紛爭の原因は八年度において附設安東に新設される農林學校が甲種程度であるので從來乙種程度の同校の昇格運動をしてゐた、校長がこの際、『昇格せよ』として尙州地方民、學生が一團となり昨年來、甲種昇格運動を起し道當局に熱心に陳情してゐたにも拘らず本年度豫算に計上されてゐないことが判然となつたばかりでなく校長との間に問題を惹起して學生側では校長の退職を要求したが結局同校は…してこれを校長に對して責任を全うしない、昇格問題に熱意を缺くことが明瞭となつたので斷然同盟休校、結束して今回の不祥事をみるに至つたものである道學務當局では後に學務課長を派遣し取調べを進め目下關係者を當局に送致して今直學校側にも解決に急行せしめ眞相調査に當らしめてゐるがこれが成行を注視されてゐる

けふは 地久節
各地母の會

【大田】六日の地久節當日全國一齊に催さるゝ母の會を最も意義あらしむべく大田高等女學校では昨年當時日本女性の理想運動として同日午後一時から同校講堂に母の會を開催し、米倉校長、坂田校長の講話、三曲合奏を始め生徒の朗讀會を催すことゝなつた

◇

【平壤】小學校では六日地久節の住辰を卜し午前九時半から同校講

◇

【咸興】六日地久節の佳辰を卜し咸興公立高等女學校では母性教育家庭教育の振興を強調すべく正午から『母の會』を開催、閉會後は同校生徒の奉祝音樂會を兼ね婦人修養會も開いて更に記念講演

預つた子供を 山中で撲殺
しかも親戚の長女 貧困からこの悲劇

【釜山】慶南泗川郡正東面竹谷里崔永祚（）は親戚に當る崔今伴の長女吳容順（）の養育を引受けたが貧困と家庭の不和のため殺意を生じ去月廿三日前記吳容順の養育のもとに解雇に附した結果犯罪が判明され目下所轄署で取調べについて同郡…內の親戚を訪問すると詐つて自宅に連れて歸る途中で何知れぬ顔で歸宅し何喰はぬ顔して土中に埋めてゐた所を發見され去る二日所轄署に逮捕され嚴重な取調べに包みきれず自白し屍體は梯部で指摘

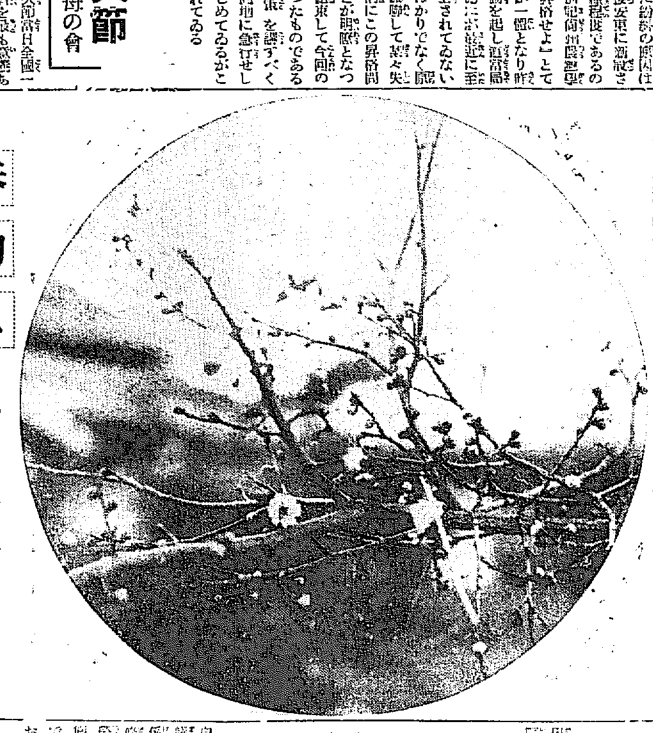

春匂ふ―蔚山城趾の梅開く

結婚間近の花嫁が 突如戰の庭へ門出
召集されて朗らかに出發
麗はしい結婚解消

【元山】第一第二と男性に點ずる女性の結婚解消が續出し世間を驚かしてゐる時然にも非常時女性の覺悟が絢爛の花と咲き人々を深く感動させてゐる悲しいべき鄕かしい結婚の典が間近かに迫つた去る二日突如召集令に接しあたら結婚生活のスタートを踏み出す消し白紙となつて應召し討伐に傷ついた兵が傷病兵の看護に非常時女性の赤誠を致すべけなげにも立つた若き女性元山府明治町十番地元山土地興業支配人寺村政治氏の長女察枝さんこそは爽身の人達や若き女性の朋輩だちに送られて女の門出る京城行き列車でいとも朗かに出發したが其日の彼の女は愛國に燃え決心の色さへ浮かべ却つて見送り人を慰めてゐた、健身で何と雄々しい彼の女の姿よ、察枝さんは昭和六年十二月から七年六月まで赤十字救護班に屬し旅順衛戍の陸軍病院に派遣し昨年六月凱旋帰郷愛國にあつて涙に咽ぶしみ間近に迫つた結婚の日を前に女一通りの道にはげんでゐた矢先日本赤十字社朝鮮本部の顧問に召集され元氣よく出征の門出についたのである

平南の産繭 見事五萬石突破
―勝つて兜の緒を締めよ―
盛大に自祝式擧行

【平壤】平南道産繭五萬石突破の祝賀式は四日午後一時から道會議室で擧行した當日は藤原知事以下關係者出席の盛況振りである、北條産業課長の挨拶に續いて藤原知事の式辭があり閉會後小野ホテルで祝賀會が開かれた、同日式辭において藤原知事の指摘は左の通り當局の不振は更に久しくきた本道の獨に於ては産物價格の極度に低落せしめ延て農民の…をして增產計畫について不拘らず本道の蠶業の進步に依頼し道、郡關係各種團體の協力、當業者の努力の結果、今や十萬石突破の計畫も實に…に新しい目標として五萬石突破の前期計畫を予定の目途は今日の成果は當業者の努力、一致の結果の賜物にして…

昇格の吉報に 醫講生狂喜
試驗を終つてから ―平壤で提灯行列―

【平壤】三日の總督府での朝鮮公私立專門學校長會議で平壤醫學講習所の昇格が決定した旨知事より…の間に同地西村總督府醫院長の通知があり、松林院長、西龜講習所長、加藤、白井、同校生全部が待つ講堂で醫講生の喜びは一方ならず…

二人組の 搔拂ひ
興南を荒す

【咸興】住所不定のルンペン、山生れ、前科三犯金昌國（）同鄭三起、張起福（）の兩名は一月十八日金泉刑務所を滿期釋放後相携へて二月十六日興南に入込み…

五十男の汽車往生

【大田】三日午後五時半頃群山發裡里行き第三三〇列車が地境驛を去る約百二十米の地點に差掛つた時後方から三輛目の客車目がけて五十四、五歳の男が飛び込み頭部を轢断即死した遺留品もなく身元、原因も不明なので即時地境驛當局に引渡した

慶南道會も閉幕
お土産案一瀉千里 空前の豫算を議了

【釜山】第五日の慶南道評議會は交通、教育、衛生、保護、救濟及び殖産の件等に關する質疑が續いて行はれた上に各地方からの陳情を含め…正午に片付け四日午前十時より建議案の採擇並に意見開陳に入り正午で田中安黃氏（馬山）議員一同を代表して答辭を述べ慶南道の七件の建議案を採擇した

軍部に謝意表明

【羅南】咸北道評議員一同は、三日午後三時半道會終了後記念撮影をなし自動車を連ね羅南の第十九師團司令部を訪問、師團長に面會して…

終始一貫の 評議員
清津四元氏

【羅南】朝鮮道制の過渡的存在となつた咸北道評議會は終了の如く三日をもつて終了したが、本道評議會開設以來十二ヶ年間繼續評議員に關與した道議員は清津四元嘉平治氏一人であつた

平北道議會
第一日は演述だけ 午後は懇談會開く

【新義州】平安北道第十四回道評議會は五日午前十時四十五分から道會議室で開會出席評議員四十名缺席二名は池田、金鼎淑の二氏で定數議案を朗讀可決された後閉會に入り午前十一時四十五分に退場…

▲八年度平安北道歳入出豫算▲八年度平安北道特別會計歳入出豫算▲平安北道林野税賦課規則改正▲平安北道漁業稅徵收規則改正▲…

稅關分署
鴨綠江上流 四所に設置

【新義州】鴨綠江上流の稅關分署は多年の懸案であつたが新義州稅關の…で中村稅關長に報告し稅關長はこれが設置の…

金堤の學議戰
定員を超過

【全州】金堤の學議戰は二日まで定員であつたが突然二日に至り、月村面から佐藤照氏出馬するとの報に各學議候補者は…

命知らずの 猿藝當

【大田】三日午後三時半頃三〇四列車が湖南線黃登、咸悅驛間（大田起點七八粁七九米）を進行中一名の男が列車の乘降臺からぶら下つてゐるのを機關士が發見急停車の上取調べた結果…

金を奪つた上 食刀で刺し殺す
平壤の殺人少年 無期懲役求刑さる

【平壤】平原郡西松面君子里金國榮（）にかゝる強盜殺人及死體遺棄被告事件公判は三日平壤地方法院木多部長係で公判開廷立會の檢事から無期懲役の求刑があつた右は被告が昨年十月十八日同里朴淳弘（）が金を持つてゐるのを知り內地出稼ぎに行かうと誘ひ出し所持金十二圓を奪取した上食刀で刺殺して屍體は君子江岸に遺棄したものである

慶北道議戰
立候補廿名

【大邱】慶北道會議員立候補者は現在三十名で四日附左の四氏が立候補を屆出た
▲清道郡浮羅▲慶山金淑東▲義城朴元洙▲高靈李載基

馬山の棧橋
中央埋築南端に決定か 府會なほ秘密主義

【馬山】馬山棧橋問題の最後的府會は既報の通り第八回府會總會は去る三日午前十時から開會出席議員十八名缺席六名で開催、出席議員十八名缺席六名で協議が非常に重大問題であるのにつき府會は秘密會で議を進めたが棧橋設置の位置は馬山に最も有力なものであるので公開するも…が押寄せ

濟州高女花の日

【濟州】三日桃節句の當日は濟州高等女學校では例年桃祭を擧げることゝなつてゐるが非常時の時勢から雛祭をとりやめて同日を花の日とし同校生徒全部が街頭に立ち摘一輪の造花を道ゆく人の胸に捧げ忽ち千個り賣りつくしたその賣り上げ五十圓の內から材料代を差引いて全部國防獻金の手續をとつた

元山消防組獻金

【元山】第一消防組では國防獻金の醵出及び國境警備警官隊に滿洲の野に生命を賭して郡鬪しつゝある皇軍將兵慰問の資に充つるべく五眼國境へ一行で後援しその利益を擧げて獻納することになつたが入場料は一圓切符は遊樂會期日は來る四五の兩日である

咸南辭令（三日附）

任道道道通道 朴承珏
（北靑）上田遊
命北靑署勤務 楊烱健
命新乫坡署勤務 朴德容
命興南署勤務（元山）金昇鍊
道巡査部長（興南）
命元山署勤務

人の動き

▲三上正夫氏（新任道立咸興醫院小兒科長）五日着任
▲堀越進氏（開城女公普校長）四日京城へ
▲川島朝鮮軍司令官 五日京城發咸鏡、安城を經て溫陽、牙山を視察し沿道諸城の署

第十八回 新會員大募集
本邦唯一 高等商業講義
豫想の大景氣時代愈々來る！ 時代を把握せんとする者、先づ實力を掴め!!!
本邦商業專門 講義の最高權威
▽高等商業學校教室の開放
▽講師は斯界專門の博士・學士三十有餘名懇切講述せらる
◎內容見本 三錢切手封入を要す
東京高等商業學會 東京市赤坂區新町五ノ五 振替東京一八三一一 電話青山三四三三

私設瓦斯會社實現
家庭燃料界の寵兒 イーヂー經濟瓦斯器

瓦斯界に新生命を拓いて大評判となつたイーヂー瓦斯は稀有の大發明で今や一般家庭は勿論工業界にも愛用せられ而かも其の費用は普通瓦斯代の三分の一以下にて足り殊に器具代は安く取扱ひは簡單でタンクと燃焼部とは導管を以て延長する事によつて何十尺でも離れる事が出來絶對安全で又導管の數さへ増せば炊事場風呂場又は室内ストーヴ等に何ヶ所でも取付け得る調法な物です。此の大不況に際し便利で最も經濟なる本器は恰も大旱に慈雨の如く何處でも私設瓦斯會社の出現として歡迎せられてゐます。特約店希望者は至急左記へ申込まれたし
咸鏡南道 咸鏡北道 江原道 總代理店 元山府泉町四丁目 杉野商店
忠淸南道 忠淸北道 總代理店 中鮮瓦斯工業所
製造元 東洋經濟瓦斯工業株式會社 東京市日本橋區馬喰町四ノ二三

朝顏・菊 カタログ 栽培法 進呈 京都府宇治町 宇治朝顏園

主効 聲の嗄れ たん・せき 咽喉の痛み 等に大効あり
よきこゑの出るくすり 音聲家必携の薬 美音錠

私の愛用する美音錠は吾々の聲を美しく咽喉のつかれを補ふ良薬なることを証します 尾上菊五郎
定價 貳拾錢、五十錢、壹圓 光珠梅形容器付 五十錢
本舗 吉田高珠堂 東京日本橋區米澤町二ノ一
◎全國藥店にあり

中古品賣 一三五馬力吸入瓦斯發動機 三〇吋ゐのくち式ポンプ ベルト掛 各二台 朝鮮慶南 大渚水利組合

全日本に知れわたる 三ッ矢ソース 日本一の味・香り

頭痛にノーシン

X線・紫外線科 イケダ小兒內科病院 京城南山町一丁目 院長 池田季雄 副院長 池田勝三 電話本局 二二三四番 二二〇〇番

資本金57,500,000圓 積立金62,350,000圓 第一銀行 京城支店 京城府南大門通二丁目

近代人の社交場
◎宴會は二百人樣まで御引受けいたします
◎御値段は何程にても御相談に應じます
◎美人女給七十名のサービス振りを是非一度御覽下さい
丸ビル會館 電話本局 一八九六 二二三三

靴製造販賣 京城本町一丁目 高木靴店 電話本局 二三五四番（地方の御注文は代金引替にて發ります）

文化夜具入
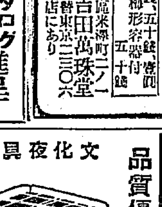
特製文化夜具入
茶ズック上 三枚入 四枚入 五枚入 三、二〇〇 三、六〇〇 四、〇〇〇
茶ズック別上 三枚入 四枚入 五枚入 三、六〇〇 四、〇〇〇 四、五〇〇
茶ズック特上 三枚入 四枚入 五枚入 四、〇〇〇 四、五〇〇 五、〇〇〇
（外に三木綿革附あり錦革附きの分は各々一圓上り）
品質優良 價格低廉 絶對他品の追從を許さず

醫學博士 織田正德 織田內科 京城府花園町（本町四丁目京電終點） 電話本局 二三四九番

月經 眞生園 醫学博士八木先生 有効御証明 結核医院長緒方先生
月やくの御手當は……
「一日一刻も早いが肝腎、あれこれと迷ふのは禁物です。それには永い間經驗を積み患者様から信用を戴いて居ります本舗の藥で、上記の兩先生が御證明になつた藥を、おすゝめいたします。これは服み易い錠劑で、安心して用ふることが出來ます。」
御手紙下されば詳しい説明書を差上げます又御急ぎの方は容態を書き込み料切手三十錢お送りになれば適藥を調合て急送します。
本舗 京都市山ノ內 眞生園

的田雙六［95］

長谷川伸 作　藤井 畫

當外れ（五）

深刻けカラリと晴れた。魚八は夜明け方にとろ〳〵としただけで、眠り不足だつたが、そんな事で元氣を失ふやうな男ではなかつた。

食事後、邸内の一隅にある道場で一門と浪人と一緒になり、例日の通り劍術の稽古が始まつた。

魚八はそれを他外に、浪人部屋の縁端で、腰の物の手入れをしてゐた。そこへすッと影がさした。

『印南氏』

見あげた魚八の顔を見おろしたのは坂献兵衛の、人並外れに大きい顔だつた。

『これは坂殿、取り散らして、失禮』

内心では互に不快がつてゐても、素面では角をカチ合はせてゐなかつた。

『いやいや、印南氏、昨夜は少々騒がしうござつたが、あれはあのやうな年少者の人騒がせ、別に深い仔細とてござらぬ儀とご承知ありたい』

『はゝあ』

献兵衛の說明が子供だましだつたので、肚にある不快が顔にも口にも出た。

『彼の者は太刀馬様の極く近親、酒名田三兄弟のうちにて三郎次』

『孫どの、許嫁とでもいふやうなお方でござるのでせうか』

『いやいや、もし左様にお聞きであつたら殊の外の相違でござる』

『では、三郎次といふ方と孫どのとは？』

『三郎次は今日より改めて當屋敷に、元々通りにをることに相成つた。申しあげでもよいのでござるが、昨夜のことがござる故、一應お耳に入れて置くのでござる』

いふだけ云つて献兵衛はさッさと行つてしまつた。魚八は白い眼を剝いて見送つてゐた。

その日の午後、庭にただ一人立つてゐる太刀馬を見つけた魚八は、喜び勇んで寄んだ。魚八が献兵衛などの面目から仕向けを排斥ともせず堂々しく屋敷に居座つてゐるのは、太刀馬と直々に、或る取引の緩衆を結びたかつたからであつた。

『太刀馬様』

魚八は、鹹湖にとんでゐるお灯を、くに擬鑿つた。

『印南氏か、どうしてこれへ？』

太刀馬の反問に含まれてゐるものは非難だつた。ここは浪人連中がくるを許された處でなく、一門と名がついても、旧門近親でない限り、出入禁制とされてあつた。が、魚八は、そんな反問に拘泥などしてゐなかつた、一足飛びに間隔を近づけてしまつた。

『心得の爲にお知らせを願ひたうござる、昨夜の騒動は、あれにて落着でござりませうや』

『献兵衛にお聞きあれ』

『聞きましたが、合點がまゐり申さぬ、が、それはそれ、拙者、只今、お伺ひいたしたきは、的田雙六を討取つたものには、如何なる恩賞がありませうや』

『献兵衛が斷らず承知いたしてゐる故、お尋ねください』

『伺ひました。それに據りまする、人斬り鬼の的田雙六を討取りし者には、宗家の長者を、萬金の位置に据ゑたる者には格別の賞としてくださるといふ證正でござるか』

『献兵衛は、何を返答するといつた？』

『望みの通り、何なりと』

『はゝあ左様か』

『相違ござらぬのでせうな』

『相違ござらぬ、が――雙六の討手はもう定まつてゐる』

『何？。定まつてゐる？、それは何人でござる』

『拙者だ』

『えッ、ご自身で』

『左様』

といつて太刀馬は木の下蔭をぶらりぶらりと歩き出した。

魚八は意外の大嘘さを發見して開いた、口が暫くはふさがらなかつた。

將棋新手合（八）

於東京市日本橋　讀賣木將棋所

平手先　▲五段　塚田 正夫
手番　△四段　樋口 金信

（圖は二五手目の局面）

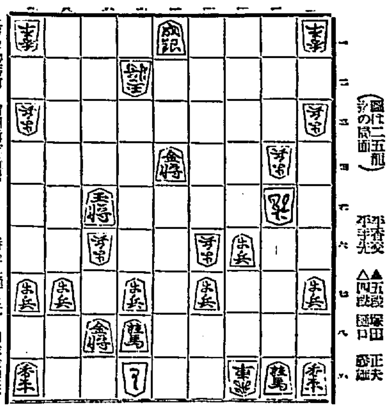

持駒△樋口氏　角金金銀桂

△五五桂　▲八三桂　△六五玉　▲七四銀　△同　玉　▲七三銀
△六五玉　▲七四角　△七六玉　▲五一玉　△四三銀　▲六二玉
△七二銀　▲同　玉　△六三金迄

（溝呂木七段講評）（先手）五五桂と合駒を用ひ、敵の與銀を避けて勝ちを得たのは、敵の誤算にもよるがよく奮闘してゐる

【總評】本局は、最初から先手方は手得を狙ひ、飛車先の歩を換す、銀の早繰りを圖つたに對し、後手方は八筋の歩を換へ飛車を中段に引いて急戰の態度を採つた。而して先手方が自重して三五銀を四六銀と引いた時に後手方は四三金左と上る陣形を選ぶべきを二三玉と圍ふ□を採り稍いて七三桂の跳ねが早きに失したるため、先手方に逆襲される結果を招き、馬を造られる事となつたが、中盤に於て後手方は一飛と引き銀得をしてからは、優勢となつた。が肝腎なる終盤即ち收束において、七七歩と打つ好手を屢々逸したので、先手方の玉將を獲くした、されど五八歩と打つ處、八四角成と指せば必勝でありしを、先手方の玉將に詰みありと誤信して五九歩成り以下の手段が却く逆に取れたのは遺憾の局であつた

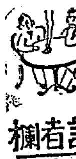

讀者欄

▲二十七日の苦樂社國際ヴアイオリン初歩より御相手いたしませう お出で下さい（井橋町六十番地角西種）▲私事二月二十一日黄金町一九二番地出火に遭ひしもので其日足ふみミシン上板をなくしました御心あたりの方には相當御禮致します、光熙町の交番迄御知らせ下さいませ（竹内）▲廿七日南山本町より山口太衛衛氏宅前を通り明治町に至る道路上にて見靈の一部を（長さ一尺、小さい丸い金の輪）落しました御拾得の方左記へお知らせ下さい（明治町二の一七前田）▲南洲館大學受驗の爲三月廿二日又は廿三日京城驛發に向ふ同伴の受驗生を求む（一受驗生）▲二十六日夜京城驛でお出でになりました五十歳前後のお客様お帽子と手提カバン大切に保管して有ります（明治町有明倶樂部）▲府内にて柔道を夜間教へて下さる所はありませんでせうか（習ひたき者）▲鐵道官吏試驗に入りたき者ですが願書は何處で受けたら良いのですか又試驗所は何處に有るのでせう（T生）▲どなたかお弟子の居なき方で謠曲を初歩よりお教へ下さる處ございませんでせうか京城光二一七番お知らせ下さいませ（F子）▲新舞踊を習ひたき者です府内で教へて下さるかたは居りませんか先生を知つて居るかたが居ましたら住所氏名を教へて下さい（舞踊狂一少年）▲私は本年滿期となるものですが服務中は憲兵旅團か下士官を志したいと考へてをります憲兵は普通の兵科より約十年も進級が遅れるし又勤務も實際下士官のそれと比較にならない苦勞だといふのでしたが實際はそれ程か現在服役された方で實際の狀況を御知らせ願ひたし（歩七九一等兵）

ラヂオ JODK　六日（月）

七時三〇分　ラヂオ體操（A）
同一〇時三〇分　氣象通報
同一〇時四五分　料理獻立、日用品値段、鮮魚相場　京城府鮮水産市場發表
正午　時報
午後〇時〇五分　講演より……州より中繼
同〇時四〇分　ニュース
同一時一〇分　家庭講座、生活改善の新提案（一）　宮永 俊

（寫眞は京城幼稚園兒童）

同二時一五分　婦人講座『地久節に就て』　京城女子校區長　井上 要二
同四時〇分　ニュース、公示事項
同五時四五分　聽取者紹介事項、當夜のプログラム發表
同六時〇分　お話と唱歌（地久節に因みて）愛國婦人會京城幼稚園々兒　越柄とよ
一、お話お辭とり　二、お話鼠と風船　年長、李鎭江　三、お話袋の穴　年長、西川清明　四、お話お日玉と飴玉　年小、李珠　五、お話漆と鯨の綱引　年小、茂木京次　六、唱歌春よ來い、押しくらまんぢゆう　年長、年小大石良男外九名
同六時二〇分　コドモの新聞（A）　村岡 花子
同六時二十五分　英語講座（A）初等科（二一）　岡倉由三郎
同七時〇分　ニュース、公示事項　翌日のプログラム發表
同七時三〇分　講演（A）　產業組合に就て　農林政務次官 伯爵　有馬 頼寧

同八時一〇分　室内樂（A）
一、奏鳴曲イ長調ヴイヴアルデイ作曲、クリングラー編曲　狂想曲風の前奏曲、クーラント、アダヂオ、ジーグ
二、少年曲集より作品六八、シューマン作曲　三、メヌエット（イ）長調ベートヴエン作曲
鈴木クワルテツト　第一ヴアイオリン　鈴木 慎一　第二ヴアイオリン　鈴木喜久雄　ヴイオラ　鈴木 秋良　チエロ　鈴木 三雄

（寫眞は鈴木クワルテツト）

同八時三五分　歌澤（A）
一、宿は眠ふ　二、あはなき　唄　歌澤寅美代次　三味線　歌澤寅美代助
同八時五〇分　放送映畫劇（O）　日活現代劇部『眞珠夫人』　菊池寛原作、大島秀雄夫脚色
配役　唐澤 光徳　杉山昌三九　娘 るり子　伊達 里子　荘田 勝平　明智 三郎　息 勝彦　杉 狂兒　娘 美奈子　山田五十鈴　杉野 直也　田村 道美　解說　岡田 和夫　演出　鈴木 秋一

同九時三〇分　時報（A）觀測通報
引續き　雜歌と盲人打令　一、寧邊歌　二、難逢歌　三、邦衛令　四、漢江水打令　五、犬打令　六、盲人打令　申 梅中月

演藝案内

朝日座　本町五丁目　電本三一六
三月五日より連日大入滿員にて御入場もれのお方が多きため特に日延べ仕候　お名殘り深き入場者階上階下全部一金十錢均一
舞踊と高級萬歳　出雲ろく師　特別出演　女猫丸
プログラム　レヴユー。少女萬歳。漫談。スケッチ。小供漫樂。手踊。安來節。劍舞。女道樂。浪曲。音曲萬歳。仙十數番上演
主催 京城日報 大阪毎日新聞　特別後援
毎夕正六時開幕

大正館　竹添町　電本二三四八
三月三日より堂々封切　待望の名番組　パラマウント社特別提供　パラマウント・ニュース
松竹キネマ京都下加茂特作時代劇　忠次と三代太郎
女姓の切札

京城演藝館　本町三丁目　電本一四四〇
博多二〇加　吸月會一行
普選の消き　滿洲事變愛國心　二度目の號外　おかかる税

團成社
母性　蹴球大學　九巻
復活　死の拳鐵狩　十巻
ウオタルの櫻　九巻
嵐　九巻

東亞倶樂部
嘆きの結婚
五郎正宗
劍俠時代

中央館　マキノ 新興キネマ
好いて好かれて
滿蒙建國の黎明

喜樂館
御家人櫻
時代の驕兒
1932年の母
機關車

朝鮮劇場
リオ・リタ
ストリート・ガール

京龍館
夜明けの女大會

浪花館
吾こそ大王
松田商會演藝部　特別大興行

阿波共同汽船出帆
威海衛、芝罘、大連行　利通號
威海衛、芝罘、大連行　第十六共同丸
鎭南浦、大連、天津行　長山丸
代理店　仁川海岸町四　野口商會

英數國漢地歴　ノーシン　明快

もてなしは
眞心こめて
御馳走は
味の素で、うんと美味しく

ふいのお客に慌てぬ用心
味の素の御常備を

宮内省御用達　味の素本舗　鈴木商店
3—K